

國立臺中教育大學 106 學年度

學士班

個人申請入學招生

考生須知事項

審查資料上傳：

各學系規定繳交之「審查資料」，應於106年3月28日（二）下午10時前，以網路上傳方式繳交至大學入學甄選委員會（網址：<https://www.caac.ccu.edu.tw/>），本校不接受其他形式繳交之資料。

每日系統開放時間均為上午8時至下午10時

報名費用繳納及登錄面試時段：

至本校「106大學「個人申請」入學第二階段指定項目甄試」招生報名系統（網址：<http://mdpt.ntcu.edu.tw/recruit/signup/>）查詢繳費帳號與登錄面試時段。

報名費繳費時間：106年3月17日（五）12時起至106年3月29日（三）23:59止。

本校網址：<http://www.ntcu.edu.tw>

本校編印單位：教務處註冊組

本校地址：40306 臺中市西區民生路140號

本校洽詢電話：（04）22183199轉3135、3134、3133、3136、3148、3693

本校傳真：（04）22183130

本校報名系統作業網站：<http://mdpt.ntcu.edu.tw/recruit/signup/>

大學甄選入學委員會洽詢電話：（05）2721799

大學甄選入學委員會網址：<https://www.caac.ccu.edu.tw/>

**國立臺中教育大學 106 學年度學士班「個人申請」入學
第二階段指定項目甄試重要日程表**

日期	項目	備註
106. 3. 16 (四)	大學甄選入學委員會第一階段篩選結果	
106. 3. 17 (五)	本校各學系寄發指定項目甄試考生須知及各學系相關資料(以掛號寄發)。	查詢管道： 1. 本校個人申請考生須知：請逕至本校網頁/招生資訊/學士班招生查詢(http://www.ntcu.edu.tw)。 2. 各學系考生資訊：各學系網頁。
106. 3. 17 (五) 至 106. 3. 29 (三)	1. 考生網路查詢甄試費用匯款帳號 2. 考生繳交指定項目「甄試費用」 3. 考生網路登錄「面試時段」	1. 106 大學「個人申請」入學第二階段指定項目甄試網址： http://mdpt.ntcu.edu.tw/recruit/signup/ 2. 甄試費用限用 ATM(網路和實體皆可)轉帳繳納。 3. 考生如未辦理網路登錄面試時段，由招生學系安排面試時間並最晚於 3 天前公告至該系系網。 4. 體育學系運動專長組、美術學系之甄試(面試)時間由各該學系自行安排，非經由本系統填選，但繳費帳號資料仍請由本校招生報名系統內取得。
106. 3. 17 (五) 至 106. 3. 28 (二) 下午 10 時止	考生網路上傳「審查資料」至大學甄選入學委員會	請至大學甄選入學委員會網址 https://www.caac.ccu.edu.tw/ ，選擇「個人申請」，進入「審查資料上傳」後，選擇「第二階段審查資料上傳系統」選項即可開始進行審查資料上傳。
106. 3. 29 (三) 前	境外學歷考生掛號郵寄資格審查應繳資料(不得與審查資料一併上傳)	1. 境外學歷：外國學歷、大陸學歷、香港學歷、澳門學歷。 2. 以國內郵戳為憑。
106. 4. 7 (五) 106. 4. 8 (六) 106. 4. 14 (五)	指定項目甄試	1. 依各學系招生簡章所訂日期。 2. 各學系於指定項目甄試日期前三天，於各學系網頁公告。
106. 4. 20 (四)	公告放榜名單及寄發甄選總成績單	下午 5 時前公告。
106. 4. 24 (一)	考生甄選總成績複查截止日	郵戳為憑。
106. 5. 2 (二) 至 106. 5. 3 (三)	錄取生向「大學甄選入學委員會」登記就讀志願序	網路登記開放時間為每日上午 8 時起至下午 10 時止。
106. 5. 9 (二)	1. 「大學甄選入學委員會」公告統一分發結果。 2. 本校寄發錄取通知書。	
106. 5. 12 (五)	錄取生放棄入學資格截止日	郵戳為憑。
106. 9. 13 (五) (預定)	本校大一新生親自報到作業	新生報到資料將於 8 月中旬寄出，並公告於本校網頁。

目 錄

壹、各學系重要資訊.....	3
貳、審查資料上傳、繳費方式、登錄面試時段說明.....	4
參、郵寄資格審驗應繳資料（持境外學歷考生須交寄，一般考生免寄）	8
肆、指定甄試項目應試.....	10
伍、錄取規定.....	10
陸、放榜.....	11
柒、成績複查（一律以通訊方式辦理）	11
捌、統一分發.....	11
玖、放棄本校入學資格之處理.....	12
拾、注意事項.....	12
附錄	
附錄一：入學大學同等學力認定標準（摘要版）	14
附錄二：國立臺中教育大學招生考試試場規則.....	16
附錄三：106 學年度學士班個人申請入學招生持境外學歷考生切結書	19
附錄四：106 學年度大學「個人申請」入學招生考試考生成績複查表	20
附錄五：國立臺中教育大學105 學年度學雜費收費標準	21

壹、各學系重要資訊：

學系	招生名額		甄試 費用 (元)	甄試 日期	甄試指定項目	學系 位置	連絡電話
	一 般	原離生 (外加)					
教育學系	16	1	1200	106.4.8	審查資料、面試	教育樓	04-22183346
教育學系(公費生)	1	0	1200	106.4.8	審查資料、面試	教育樓	04-22183346
語文教育學系	11	0	1200	106.4.7	審查資料、面試	行政樓	04-22183432
區域與社會發展學系	12	1	1200	106.4.8	審查資料、面試	求真樓	04-22183422
數學教育學系	18	2	1150	106.4.8	審查資料、面試	數學樓	04-22183504
科學教育與應用學系	23	1	1250	106.4.14	審查資料、面試	環境樓	04-22183532
幼兒教育學系	24	2	1200	106.4.7	審查資料 個別面試	求真樓	04-22183402
特殊教育學系	18	1	1000	106.4.7	審查資料、面試	忠毅樓	04-22183362
臺灣語文學系	13	1	1200	106.4.7	審查資料 臺語口試	勤樸樓	04-22183443
資訊工程學系	30	0	800	106.4.7	審查資料 團體面談及認識 本系	求真樓	04-22183582
英語學系	16	1	1200	106.4.8	審查資料 英語口試	勤樸樓	04-22183462
諮商與應用心理學系	22	3	1000	106.4.8	審查資料、面試	教育樓	04-22183352
數位內容科技學系	25	1	1250	106.4.8	審查資料、面試	求真樓	04-22183592
國際企業學系	16	3	1200	106.4.8	審查資料、面試	英才樓	04-22183358
文化創意產業設計與 營運學系	20	1	1400	106.4.7	審查資料、面試 創意表現	英才樓	04-22183389
體育學系 (非運動專長組)	7	0	1050	106.4.8	審查資料、面試	中正樓	04-22183413
音樂學系	27	2	200	無	無	音樂樓	04-22183472
美術學系	8	1	1150	106.4.7	審查資料、面試	美術樓	04-22183482
體育學系 (運動專長組)	24	2	1050	106.4.8	審查資料 術科專長測驗	中正樓	04-22183413

貳、審查資料上傳、繳費方式、登錄面試時段說明：

一、本校第二階段甄試報名，考生應同時於規定時間內完成「審查資料上傳」及「繳交甄試費用」後，始完成報名手續。

未於報名費繳費期間內完成繳費者或逾期繳費者或未於審查資料上傳截止時間內上傳審查資料者，皆視同未完成報名手續，不得參加本校第二階段甄試。

*惟第二階段未規定繳交審查資料之系組，不需上傳審查資料，僅需依規定時間內完成繳交報名費用。

*低收入戶考生免繳甄試報名費，故若已上傳書面審查資料即視同完成報名程序；若所報考之學系免上傳審查資料，則直接視同完成報名程序。

二、審查資料上傳：

(一) 本校通過第一階段篩選之考生，應至大學甄選入學委員會網址

(<https://www.caac.ccu.edu.tw/>)上傳第二階段審查資料，本校辦理審查資料之各學系第二階段均限定線上書審，學生均應使用大學甄選入學委員會線上書審系統上傳審查資料(該系統開放時間：自106年3月17日上午8時起至106年3月28日下午10時截止；每日均為上午8時至下午10時)，考生完成審查資料上傳作業後，最後會有一個確認完成的動作，考生請務必完成「確認」，審查資料上傳系統即產生「審查資料上傳確認表」供考生留存。

*網路上傳審查資料詳細作業流程公告於大學甄選入學委員會之網址，請考生自行下載並詳閱。

*上述網路上傳作業之規定摘錄自大學甄選入學委員會「106學年度大學個人申請入學招生簡章」，其方式及作業規定悉依大學甄選入學委員會之相關規定辦理。

(二) 考生如未依規定期限前使用此上傳系統，而逕以郵寄、送達或其他各種形式將審查資料至送(傳)至本校者，本校不予受理。本校亦不接受任何補件或更換資料。

(三) 繳交資料上傳截止時間：106年3月28日下午10時止。

為避免網路塞車而逾時，尤其是最後一天(106年3月28日)，建議您儘量提早完成上傳作業。

(四) 審查資料：

1. 應依「106學年度大學『個人申請』入學招生簡章」本校校系分則規定

繳交。

2. 各學系(組)規定考生應繳交之審查資料，應於繳交截止日前上傳齊全；若有審查資料不齊全者，致影響成績，考生不得提出異議，且不得要求報名費退費。

三、「報名費用繳納」及「登錄面試時段」：

(一) 請由本校首頁(<http://www.ntcu.edu.tw/>)「106大學「個人申請」入學第二階段指定項目甄試」進入招生報名系統。

(二) 招生報名系統開放時間為106年3月17日(五)12時起至106年3月29日

(三)23:59止。

(三) 登錄系統之帳號及密碼：皆為考生之身分證字號。

(四) 甄試報名費「繳款帳號」及「繳款方式」：

1. 繳費期限：106年3月17日(五)12時起至106年3月29日(三)23:59止，逾期不予受理。
2. 完成招生報名系統登入後，請至「繳款資料」自行確認報考學系、費用是否正確，若資料有誤請儘速與本校聯繫(04-22183135)。
3. 繳款帳號為考生個人專屬帳號，一個帳號僅供考生該系組之報名，若報考二系組，請分別以本校提供之帳號繳款，以免對帳錯誤。
4. 繳款方式：限以金融機構自動提款機(ATM)、網路ATM、網路銀行轉帳繳費。
 - (1) 臺灣銀行行庫代碼「004」。
 - (2) 輸入本校招生考試報名系統提供之「繳費帳號」(共16碼)。
 - (3) 輸入「轉帳金額」。
 - (4) 繳費完成後，請檢查交易明細表，如「交易金額」及「手續費」欄沒有扣款紀錄，即表示轉帳未成功，請依繳費方式再次繳費。
 - (5) 繳費後請保留交易明細表備查。
 - (6) 繳費完成，考生請務必至本校招生考試報名系統查詢繳費狀況。
5. 繳費金額：
 - (1) 一般考生：依「106學年度大學『個人申請』入學招生簡章」本校校系分則，各招生學系規定繳交之甄試費用(如本須知「壹、各學系重要資訊」)。
 - (2) 中低收入戶考生：依「106學年度大學『個人申請』入學招生簡章」本校校系分則，各招生學系規定繳交之甄試費用(如本須知「壹、各學系重要資訊」)減免60%。

(3) 低收入戶考生：全免優待。

(五) 登錄「面試時段」：

1. 登錄期間：106年3月17日(五)12時起至106年3月29日(三)23:59止，逾期未登錄者，由招生學系逕予安排面試時間。
2. 各學系之甄試時段有人數限制，請務必查看「面試時段」後再行繳費報名，本校各學系指定項目甄試時間可能衝突，請考生審慎填報。
3. 體育學系運動專長組、美術學系之甄試(面試)時間由各該學系自行安排，非經由本系統填選，但繳費帳號資料仍請由本校招生報名系統內取得。
4. 各學系考生詳細面試時間及地點，請於甄試前三天至各學系網頁查詢。

(六) 個人申請入學第二階段指定項目「甄試費用繳納帳號」及「登錄面試時段」操作步驟如下圖示：

步驟一、登入報名系統：

1. 點選「報名系統」→左功能列點選「修改報名資料」→點選「考試類別」、「報考學系」→輸入帳號及密碼(皆為您的身分證字號即可入本系統)→輸入驗證碼→按下一步，即可查詢繳款帳號及預約面試時段。
2. 報考多學系時，請逐學系一一操作，分別取得各報考學系之繳款帳號。

國立臺中教育大學
招生報名系統

最新消息 報名流程說明 **報名系統**

報名系統

首次填寫報名資料

修改報名資料 2

修改及列印報名資料

◎ 博士班 | ◎ 日碩班 | ◎ 碩士在職專班 | ◎ 產業碩士專班 | ◎ 轉學考(大學部) | ◎ 大學(個人申請)入學第二階段指定項目甄試 | ◎ 日碩第二階段指定項目甄試 | ◎ 在職第二階段指定項目甄試

登入系統

考試類別： 105大學「個人申請」入學第二階段指定項目甄試
教育學系0年級

身分證號/居留證號： A [] 第一碼為英文字母大寫

密碼： 3 [] 請設定5-10位英數字混合字元

7284 [] (請根據左方顯示輸入驗證碼)

4 下一步 重新設定

步驟二、取得繳費帳號：

確認報考學系資料後，即可依據您的繳款帳號進行 ATM 轉帳作業，約一小時後即可至本網頁查詢，繳款狀態是否為：已繳款。

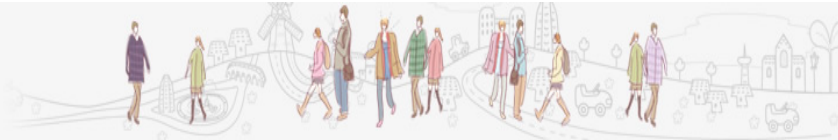

報名系統

銷帳編號資料

預約面試時間

登出報名系統

銷帳編號資料

請確認報考學系資料是否正確，再進行轉帳

繳款資料

105大學「個人申請」入學第二階段指定項目甄試

報考科系：教育學系

報名費：新臺幣1200元整。(繳款手續費自行負擔)

轉帳銀行別：004臺灣銀行

您的繳款帳號(16碼)：3030836090704147 (每筆報名之繳款帳號皆為獨立,請勿使用他人帳號繳款。)

繳款截止時間 即日起 至 2016年03月30日(三) 23:59:59 止

轉帳方式：使用自動櫃員機(ATM)轉帳繳費(需自行負擔手續費,交易明細表請務必留存並確認繳費完成)

繳款狀態 未繳款

步驟三、預約面試時間：

1. 選擇時段→按下「我要預約」，出現「儲存成功」訊息框即表示已完成面試時間預約，該面試時段動作欄位更正為「已報名」。
2. 若不進行系統預約，則由報考學系安排。
3. 於本系統開放期間欲變更預約面試時間者，請點選「取消預約」後，再行選擇時段並按下「我要預約」即可。
4. 報考多學系時，請逐學系一一操作，分別預約各報考學系之面試時間。



報名系統

銷帳編號資料

預約面試時間

登出報名系統

預約面試

No.	開放面試時間	開放報名人數	目前已報名人數	動作
1	2016-05-01 09:00:00-2016-05-01 10:00:00	2	0	<div style="display: flex; justify-content: space-between;"> 3 我要預約 2 <input type="radio"/> </div>
2	2016-05-01 10:00:00-2016-05-01 11:00:00	2	2	報名滿額
3	2016-05-01 11:00:00-2016-05-01 12:00:00	2	0	時間衝突

59.125.86.115 顯示：

儲存成功

防止此網頁產生其他對話方塊。

確定

國立臺中教育大學
招生報名系統

最新消息 報名流程說明 報名系統

報名系統

銷帳編號資料

預約面試時間

登出報名系統

預約面試 已報名者，欲變更時段，請按「取消預約」鈕

No.	開放面試時間	開放報名人數	目前已報名人數	動作
1	2016-05-01 09:00:00~2016-05-01 10:00:00	2	1	已報名
2	2016-05-01 10:00:00~2016-05-01 11:00:00	2	2	報名滿額
3	2016-05-01 11:00:00~2016-05-01 12:00:00	2	0	時間衝突

參、郵寄資格審驗應繳資料(持境外學歷考生須交寄，一般考生免寄)：

一、資格審驗應繳資料：一律以郵寄方式繳交，不得透過「審查資料上傳」系統上傳。

(一) 學歷(力)證件影本：除以境外學歷(含持國外、香港、澳門地區、大陸地區學歷)報考者，其餘考生一律免繳。

1. 持有大陸高級中等學校學歷證件者：

持有大陸高級中等學校學歷證件，並符合「大陸地區學歷採認辦法」規定者，檢具經大陸公證處公證，財團法人海峽交流基金會驗證及各直轄市、縣(市)主管教育行政機關採認之學歷證明文件；若前述學歷證件已完成大陸公證處公證及財團法人海峽交流基金會驗證程序，但尚未完成各直轄市、縣(市)主管教育行政機關採認者，仍得報名，惟入學大學時，須由就讀大學辦理查驗後，送教育部國民及學前教育署辦理查證及認定。應屆高級中等學校畢業生尚未完成前開程序者，得先准其參加指定項目甄試，惟須切結同意錄取後應於註冊時繳交完成前開程序之正式學歷證件，未繳交者不得註冊入學。

2. 持有國外或香港澳門地區高級中等學校學歷證件者：

持有國外或香港澳門高級中等學校學歷，並符合「大學辦理國外學歷採認辦法」或「香港澳門學歷檢覈及採認辦法」規定者，檢具學歷證件、歷年成績證明及內政部入出國及移民署核發之入出國紀錄。應屆高級中等學校畢業生尚未取得前述學歷證件者，得先准其參加指定項目甄試，惟須切結同意錄取後應於註冊時繳交正式學歷證件及歷年成績證明，未繳交者不得註冊入學。

註：前述學歷證件及歷年成績證明，各大學得視查核需要，要求甄試考生至我國駐外使領館、代表處、辦事處或其他經外交部授權機構辦理驗證。

※持有印尼雅加達臺灣學校、印尼泗水臺灣學校、馬來西亞檳吉臺灣學校、馬來西亞吉隆坡臺灣學校、越南胡志明市臺灣學校及東莞臺商子弟學校、華東臺商子女學校、上海臺商子女學校等學歷證件者，申請資格比照國內公立或已立案之私立高級中學，學歷證件於註冊入學時審驗。

※於一貫制學制就讀者，其一至三年級視同高級中學同等學力，申請資格得比照「入學大學同等學力認定標準」第二條第一項第一款辦理；其一至五年級視同五年制專科學校同等學力，申請資格得比照「入學大學同等學力認定標準」第二條第一項第二款辦理。前述學歷(力)證件於註冊入學時審驗。

※依高級中等以下教育階段非學校型態實驗教育實施條例參與實驗教育之學生，未入學高級中等學校取得學籍者，完成三年實驗教育，並持有直轄市、縣(市)主管機關發給完成實驗教育證明者，得以同等學力報考。前述完成實驗教育證明文件於註冊入學時審驗。

(二) 以「入學大學同等學力認定標準」第六條報考者，須繳交曾任職學校核發之專業技術人員或專業教師之證明文件，並經報考大學招生委員會審議通過，始得參加第二階段指定項目甄試。

(三) 報考之大學於校系分則內訂有招收「入學大學同等學力認定標準」第七條者，考生須持該大學規定繳交之相關證明文件，並經該校招生委員會審議通過，始得參加第二階段指定項目甄試。

二、資格審驗應繳資料，請於106年3月29日前(以國內郵戳為憑)掛號郵寄：「40306 臺中市西區民生路140號「國立臺中大學教務處註冊組」收，信封上請註明報考之學系(組)及姓名。

三、資格審查注意事項：

本校如發現考生報考資格不符規定，或所繳證件及資料有假借、冒用、偽造、變造或入學考試舞弊等情事，在錄取後未註冊前查覺者，取消其錄取資格；註冊入學後查覺者，即開除學籍，且不發給與修業有關之任何證明文件；畢業後始查覺者，除依法追繳其學位證書外，並公告撤銷其畢業資格，情節重大者移送司法單位審理。

肆、指定甄試項目應試：

一、指定項目甄試日期：

依「106學年度大學『個人申請』入學招生簡章」本校校系分則，各招生學系規定之甄試日期（如本須知「壹、各學系重要資訊」）。

二、指定項目甄試時段（間）、地點，於甄試前三天公告於各學系網頁，請考生自行上網查詢，本校不再另函通知；未依規定應考者，以缺考論，且不得以任何理由要求補考及退報名費。

三、甄試當日，須持指定項目甄試通知及國民身分證正本（得以有效期限內之駕照、具照片之健保IC卡或護照之正本代替國民身分證正本）應試；若經查覺身分與報名資料不符則不准應試，考生不得有任何異議。

四、為協助低收入戶考生就學，本校部分學系提供若干名額優先錄取低收入戶學生，適用學系請詳見「106學年度大學『個人申請』入學招生簡章」各學系分則。符合本項資格之考生，須於甄試當日，於報到現場繳交106年度低收入戶證明文件正本(含影本1份)，於當日未繳交者，視為一般考生資格，不得異議。

五、考生參加本項甄試應遵守本校考試規則；有關各項規定，請參閱附錄二：「國立臺中教育大學招生考試試場規則」。（※備註：本項招生無須列印准考證）

六、因106年4月1日至4月5日適逢本校休假，如有疑問，請提前來電洽詢。

伍、錄取規定：

一、本校按考生甄試總成績高低依序錄取，考生甄試總成績達本校各學系（組）最低錄取標準以上，招生名額內者為正取生，其餘為備取生。

二、考生甄試總成績未達本校各學系（組）最低錄取標準者，不予錄取。

三、考生甄試總成績未達本校各學系（組）最低錄取標準者，雖有招生名額亦不予錄取；不足額錄取時不列備取生。

四、考生參加本校第二階段指定項目甄試成績如有一科零分或缺考者，不予錄取。

五、錄取生須依「106學年度大學「個人申請」入學招生簡章」規定，向大學甄選入學委員會登記就讀志願序，接受統一分發後，始取得入學資格。

陸、放榜：

- 一、正、備取生名單於106年4月20日（星期四）下午5時前公告於本校網頁（<http://www.ntcu.edu.tw>）。
- 二、錄取考生名單除在本校網頁公告外，並另以掛號郵件寄發甄試總成績單至考生通訊地址（成績單請妥為保管，皆不予補發）。

柒、成績複查：（一律以通訊方式辦理）

- 一、複查期限：106年4月24日（一）前（以郵戳為憑），逾期恕不受理。
- 二、複查手續：以通訊方式（限時掛號，郵戳為憑）辦理，請備妥以下資料，寄至：「40306 臺中市西區民生路140號 國立臺中大學教務處註冊組收」。
 - （一）成績複查申請表(附錄四)。
 - （二）成績單正本。
 - （三）貼足新台幣12元限時專送回郵信封乙個（填妥考生姓名、地址及聯絡電話）：
 - （四）複查費每科新台幣50元，限用郵政匯票（抬頭：「國立臺中教育大學」）
- 三、來函信封封面請註明報考學系、學測報名序號與姓名，以便查詢。
- 四、申請複查以一次為限，複查成績以是否加總計算有誤、成績登錄是否錯誤為範圍，不得要求告知委員資料，亦不得提出資料重審或重新面試或要求回復評分標準。
- 五、錄取生經複查成績後，若甄試總成績低於該學系（組）之錄取標準時，取消其錄取資格，考生不得異議。

捌、統一分發：

- 一、錄取本校各學系（組）之考生(含正、備取生)，均應於登記期間內向大學甄選入學委員會登記就讀志願序，接受統一分發後，始取得入學資格。
- 二、錄取生登記時間：106年5月2日至5月3日，每日上午8時起至下午10時止。
- 三、統一分發結果：106年5月9日公告於大學甄選入學委員會網站，考生可經由大學甄選入學委員會網站(<https://www.caac.ccu.edu.tw/>)查詢。
※有關統一分發作業請參閱「106學年度大學「個人申請」入學招生簡章」總則十一之「統一分發」(P.12~14)。

玖、放棄本校入學資格之處理：

- 一、經統一分發結果錄取為本校之考生，如欲參加106學年度大學考試入學分發招生或四技二專各聯合登記分發入學招生，應填妥放棄入學資格聲明書（「106學年度大學個人申請入學招生簡章」附錄九：「106學年度大學個人申請入學招生錄取生放棄入學資格聲明書」），經父母（或監護人）簽名或蓋章後，於106年5月12日（星期五）前（以郵戳為憑，逾期不予受理），以限時掛號郵寄方式向本校教務處註冊組聲明放棄入學資格，否則不得參加大學考試入學分發招生及四技二專各聯合登記分發入學招生。
- 二、關於分發錄取生放棄本校入學資格之辦理程序，請依「106學年度大學個人申請入學招生簡章」P. 14相關規定辦理。

拾、注意事項

- 一、本項甄選入學招生簡章規定各學系(組)考生應繳交之審查資料，應於規定日期及時間以網路上傳方式完成確認程序及上傳檔案，事後不得以任何理由要求補繳或更換資料；若有應繳資料不齊全者，致影響成績，考生不得提出異議，且不得要求退費；考生所繳交之各種檔案文件資料，由本校留存備查，無論錄取與否概不退還。
- 二、本校將於106年8月中旬寄發「大一新生入學通知」，錄取考生應依通知書所示辦理「網路填報資料」、「新生親自報到」、「註冊及繳費」、「選課」…等各項作業。「新生親自報到」時，應持高中（職）正式畢業證書正本（以同等學力報考者，須繳驗相關證明文件正本）、國民身分證正本辦理報到驗證作業，未繳驗者，取消其入學資格。
- 三、如發現錄取考生報考資格不符規定，或所繳(上傳)證件及資料有假借、冒用、偽造、變造或考試舞弊等情事，即取銷其錄取資格；已註冊入學者，開除其學籍，且不發給任何相關學業證明；若在本校畢業後始發覺者，除勒令繳銷其畢業證書外，並公告撤銷其畢業資格。
- 四、本校學士班學費、雜費及學分費繳費標準，請參閱附錄五：「國立臺中教育大學105學年度學雜費收費標準」。本校106學年度學士班收費標準，另行公告於本校網站。【各學系收費標準請參考本校網頁/學雜費專區，網址：http://www.ntcu.edu.tw/newweb/charge_1.htm】。
- 五、本校個人申請入學招生之錄取考生，就讀期間，得依規定申請轉系。
- 六、考生對本項考試認有損及權益時，得於放榜十日內，以書面敘明具體事由並

檢具佐證資料向本校招生委員會提出（惟對考試成績之評分，不得提出），由本校依相關規定處理；未具名之申訴案件不予處理。

七、本招生須知若有未盡事宜，悉依相關法令規定、本校學則及本校招生委員會決議處理。

入學大學同等學力認定標準（摘要版）

中華民國 105 年 2 月 24 日臺教高（四）字第 1050006004B 號令修正

- 第 2 條 具下列資格之一者，得以同等學力報考大學學士班（不包括二年制學士班）一年級新生入學考試：
- 一、高級中等學校及進修學校肄業學生有下列情形之一：
 - （一）僅未修習規定修業年限最後一年，因故休學、退學或重讀二年以上，持有學校核發之歷年成績單，或附歷年成績單之修業證明書、轉學證明書或休學證明書。
 - （二）修滿規定修業年限最後一年之上學期，因故休學或退學一年以上，持有學校核發之歷年成績單，或附歷年成績單之修業證明書、轉學證明書或休學證明書。
 - （三）修滿規定年限後，因故未能畢業，持有學校核發之歷年成績單，或附歷年成績單之修業證明書、轉學證明書或休學證明書。
 - 二、五年制專科學校及進修學校肄業學生有下列情形之一：
 - （一）修滿三年級下學期後，因故休學或退學一年以上，持有修業證明書、轉學證明書或休學證明書，並檢附歷年成績單。
 - （二）修讀四年級或五年級期間，因故休學或退學，或修滿規定年限，因故未能畢業，持有修業證明書、轉學證明書或休學證明書，並檢附歷年成績單。
 - 三、依藝術教育法實施一貫制學制肄業學生，持有修業證明者，依其修業情形屬高級中等學校或五年制專科學校，準用前二款規定。
 - 四、高級中等學校及職業進修（補習）學校或實用技能學程（班）三年級（延教班）結業，持有修（結）業證明書。
 - 五、自學進修學力鑑定考試通過，持有普通型高級中等學校、技術型高級中等學校或專科學校畢業程度學力鑑定通過證書。
 - 六、知識青年士兵學力鑑別考試及格，持有高中程度及格證明書。
 - 七、國軍退除役官兵學力鑑別考試及格，持有高中程度及格證明書。
 - 八、軍中隨營補習教育經考試及格，持有高中學力證明書。
 - 九、下列國家考試及格，持有及格證書：
 - （一）公務人員高等考試、普通考試或一等、二等、三等、四等特種考試及格。
 - （二）專門職業及技術人員高等考試、普通考試或相當等級之特種考試及格。
 - 十、持大陸高級中等學校肄業文憑，符合大陸地區學歷採認辦法規定，並有第一款所列情形之一。
 - 十一、技能檢定合格，有下列資格之一，持有證書及證明文件：
 - （一）取得丙級技術士證或相當於丙級之單一級技術士證後，從事相關工作經驗五年以上。
 - （二）取得乙級技術士證或相當於乙級之單一級技術士證後，從事相關工作經驗二年以上。
 - （三）取得甲級技術士證或相當於甲級之單一級技術士證。
 - 十二、年滿二十二歲，且修習下列不同科目課程累計達四十學分以上，持有學分證明：
 - （一）專科以上學校推廣教育學分班課程。
 - （二）教育部認可之非正規教育課程。
 - （三）空中大學選修生選修課程（不包括推廣教育課程）。
 - 十三、空中大學選修生，修畢四十學分以上（不包括推廣教育課程），成績及格，持有學分證明書。
 - 十四、符合高級中等以下教育階段非學校型態實驗教育實施條例第二十九條第二項規定。
- 第 6 條 曾於大學校院擔任專業技術人員、於專科學校或高級中等學校擔任專業及技術教師，經大學校級或聯合招生委員會審議通過，得以同等學力報考第二條、第三條及前條所定新生入學考試。
- 第 7 條 大學經教育部核可後，就專業領域具卓越成就表現者，經校級或聯合招生委員會審議通過，得准其以同等學力報考第二條、第三條及第五條所定新生入學考試。
- 第 9 條 持國外或香港、澳門高級中等學校學歷，符合大學辦理國外學歷採認辦法或香港澳門學歷檢覈及採認辦法規定者，得準用第二條第一款規定辦理。
- 畢業年級相當於國內高級中等學校二年級之國外或香港、澳門同級同類學校畢業生，得以同等學力報考大學學士班一年級新生入學考試。但大學應增加其畢業應修學分，或延長其修業年限。
- 畢業年級高於相當國內高級中等學校之國外或香港、澳門同級同類學校肄業生，修滿相當於國內高級中等學校修業年限以下年級者，得準用第二條第一款規定辦理。
- 持國外或香港、澳門學士學位，符合大學辦理國外學歷採認辦法或香港澳門學歷檢覈及採認辦法

規定者，得準用前條第一項第三款及第四款規定辦理。

持國外或香港、澳門專科以上學校畢（肄）業學歷，其畢（肄）業學校經教育部列入參考名冊或為當地國政府權責機關或專業評鑑團體所認可，且入學資格、修業年限及修習課程均與我國同級同類學校規定相當，並經大學校級或聯合招生委員會審議後認定為相當國內同級同類學校修業年級者，得準用第二條第二款、第三條第一項第一款至第四款、第四條第一項第一款至第三款、第二項與第三項第一款、第五條第一款至第四款及前條第一項第一款與第二款規定辦理。

持前項香港、澳門學校副學士學位證書及歷年成績單，或高級文憑及歷年成績單，得以同等學力報考科技大學、技術學院二年制學士班一年級新生入學考試。

第五項國外或香港、澳門專科以上學校畢（肄）業學歷證件及成績證明、前項香港、澳門副學士學位證書及歷年成績單，或高級文憑及歷年成績單，及第十項國外或香港、澳門學士學位證書，應經我國駐外使領館、代表處、辦事處或其他經外交部授權機構，或行政院在香港、澳門設立或指定機構驗證。

臺灣地區與大陸地區人民關係條例中華民國八十一年九月十八日公布生效後，臺灣地區人民、經許可進入臺灣地區團聚、依親居留、長期居留或定居之大陸地區人民、外國人、香港或澳門居民，持大陸地區專科以上學校畢（肄）業學歷，且符合下列各款資格者，得準用第二條第二款、第三條第一項第一款至第四款、第五條第一款至第四款及前條第一項第一款與第二款規定辦理：

一、其畢（肄）業學校經教育部列入認可名冊，且無大陸地區學歷採認辦法第八條不予採認之情形。

二、其入學資格、修業年限及修習課程，均與臺灣地區同級同類學校規定相當，並經各大學招生委員會審議後認定為相當臺灣地區同級同類學校修業年級。

持大陸地區專科以上學校畢（肄）業學歷，符合大陸地區學歷採認辦法規定者，得準用第四條第一項第一款至第三款、第二項及第三項第一款規定辦理。

持國外或香港、澳門學士學位，其畢（肄）業學校經教育部列入參考名冊或為當地國政府權責機關或專業評鑑團體所認可，且入學資格、修業年限及修習課程均與我國同級同類學校規定相當，並經大學校級或聯合招生委員會審議後認定為相當國內同級同類學校修業年級者，或持大陸地區學士學位，符合大陸地區學歷採認辦法規定者，修習第四條第三項第二款之不同科目課程達二十學分以上，持有學分證明，得報考學士後學士班轉學考試，轉入二年級。

持前三項大陸地區專科以上學校畢（肄）業學歷報考者，其相關學歷證件及成績證明，應準用大陸地區學歷採認辦法第四條規定辦理。

第 10 條 軍警校院學歷，依教育部核准比敘之規定辦理。

第 11 條 本標準所定年數起迄計算方式，除下列情形者外，自規定起算日，計算至報考當學年度註冊截止日為止：

一、離校或休學年數之計算：自歷年成績單、修業證明書、轉學證明書或休學證明書所載最後修滿學期之末日，起算至報考當學年度註冊截止日為止。

二、專業訓練及從事相關工作年數之計算：以專業訓練或相關工作之證明上所載開始日期，起算至報考當學年度註冊截止日為止。

國立臺中教育大學招生考試試場規則

- 一、國立臺中教育大學（以下簡稱本校）辦理各項招生考試，為維護試場秩序及考試公平、公正之原則，特訂定國立臺中教育大學招生考試試場規則（以下簡稱本規則）。
- 二、考生違規事件及其他與試場有關之重大情事，提報本校招生委員會審議或議處。
監試或試務人員為執行本規則各項規定，得對可能擾亂試場秩序、妨害考試公平之情事進行及時必要之處置或查驗各種可疑物品，考生應予充分配合，否則依其情節輕重提報本校招生委員會議處。
考生出現侵犯其他考生、監試人員或試務人員之人身安全，或嚴重擾亂試場秩序、妨害考試公平之行為時，得中止其該節考試或取消其考試資格，並依法追究其責任。

一般事項

- 三、考試前或考試時發現考生有下列各款情事之一者，取消其考試資格；考試後榜示前發現者，不予錄取；入學後發現者，撤銷其入學資格；已發給畢業證書者，撤銷其畢業證書；其涉及刑事責任者，得移送檢察機關辦理：
 - （一）冒名頂替。
 - （二）偽造或變造應考證件。
 - （三）自始不具備應考資格。
 - （四）脅迫其他考生或監試人員幫助舞弊。
 - （五）集體舞弊行為。
 - （六）電子通訊舞弊行為。
 - （七）其他以詐術或不正當方法，使考試發生不正確之結果。
- 四、考生有下列舞弊或意圖舞弊行為之一者，該科成績以零分計算：
 - （一）夾帶或傳遞含有相關文字或符號之物件。
 - （二）在文具、衣物或肢體等處書寫相關文字或符號，導致影響考試公平性者。
 - （三）抄襲、傳遞或交換答案。
 - （四）以聲音或信號示人答案。
 - （五）將答案供人窺視、抄襲。
 - （六）意圖窺視他人答案或意圖便利他人窺視答案。
- 五、考生應試時不得飲食、抽菸、嚼食口香糖等、擾亂試場秩序或影響他人作答，違者初次予以勸告；不聽勸告再犯者，即請其離場，該科不予計分；拒不出場者，取消其考試資格。
考生因生病等特殊原因迫切需要在考試中飲水或服用藥物時，須於考試前持相關證明報備同意，在監試人員協助下飲用或食用，違者依其情節比照前項規定提報論處。

入場及作答前事項

- 六、考生應將准考證及身分證件放在考桌左上角，靠左邊窗戶者放在考桌右上角，以便查驗。
- 七、考生於考試開始二十分鐘後不得入場應試，已入場應試者，四十分鐘內不得離場，於規定時間內入場或離場者，該科以零分計算。
- 八、考生應按規定之考試開始時間，憑准考證及國民身分證正本入場應試，並得以有效期限內之駕照、具照片之健保 IC 卡或護照之正本代替國民身分證正本以供查驗。如發現考生身分與報名資料不符，則不准應試，考生不得異議。
考生未攜帶准考證或身分證件者，依下列方式處理：
 - （一）考生未攜帶准考證入場應試：經監試人員查核有效身分證件，並確認係考生本人無誤者，先准予應試。惟至當節考試結束前，准考證仍未送達或未申請補發者，扣減該科成績五分。
 - （二）考生未攜帶有效身分證件入場應試：監試人員應請試務人員拍照存證後，先准予應試。惟

至當日考試最後一節結束前，有效身分證件仍未送達者，扣減當日考試各科成績五分；考生並應於考試當日後五個工作日內（不含考試當日）親自攜帶有效身分證件正本至本校招生承辦單位辦理驗證手續，逾期及未辦理驗證手續者各科成績不予計分。

如應考者身分經監試人員認定辨識困難，須於當節次考試結束後拍照備查。

九、考生應按照編定之試場及准考證號碼入座，在開始作答前，應先檢查答案卷（卡）、准考證及考桌三者之號碼是否相同，如有錯誤，應即舉手請監試人員處理。

作答後始發現在同一試場坐錯座位者，扣減其該科成績二十分。

作答後發現誤入試場應試者，依下列方式處理：

（一）在考試開始二十分鐘內發現者，由試務人員陪同考生至規定試場應試，並扣減其該科成績二十分。

（二）在考試開始二十分鐘後始發現者，該科以零分計算。

經監試人員發現交換座位應試且事證明確者，該科以零分計算。

作答事項

十、考生須遵循監試人員的指示，配合核對准考證、身分證件與應考名冊。考生不得拒絕亦不得據以請求加分或延長考試時間，否則依其情節輕重提報議處。

十一、考生未經監試人員許可，一經離座，即不得再行修改答案，違者扣減其該科成績五分，並得視其情節提請招生委員會議處加重扣分或該科不予計分。

考生因病、因故（如廁等）須暫時離座者，須經監試人員同意及陪同下，始准離座，違者依其情節比照前項規定論處。考生經治療或處理後，如考試尚未結束時，仍可繼續考試，但不得請求延長時間或補考。

十二、考生除必用之書寫、擦拭、作圖之文具及個人之醫療器材如助聽器等，須先報備並經檢查方可使用外，違者依下列規定分別論處：

（一）不得攜帶書籍、紙張、具有計算、通訊、記憶等功能或其他有礙試場安寧（含手機鈴響或鬧鈴）、考試公平之各類器材、物品入場，違者扣減該科成績五分。

（二）除依各系所之規定得使用計算機應試者外，不得攜帶計算機入場，違者扣減該科成績五分。

違規物品交由監試人員代管，俟該節考試完畢後再予歸還。

十三、考生書寫答案卷（卡），除考科有特殊作答規定者從其規定外，限用黑色或藍色筆，並應依照試題冊及答案卷（卡）上之規定作答，違者依下列規定分別論處：

（一）未使用黑色或藍色之原子筆或鋼筆作答者，扣減其該科成績十分，並得視其情節輕重提報議處。

（二）考生應在答案卷（卡）作答區內作答。答案寫在作答區以外的地方作答，或違反其他作答規定者，該部分不予計分，並得依情節輕重提報議處加重扣分。

（三）因字跡潦草或未標明題號等情事，致評閱人員無法辨認答案者，該部分得不予計分。

十四、考生應保持答案卷（卡）之清潔與完整，違者依下列規定分別論處：

（一）毀損答案卷（卡）或竄改答案卷（卡）上之准考證號碼或擅自拆開答案卷（卡）之彌封標籤者，該科以零分計算。

（二）無故污損、破壞答案卷（卡）者，扣減其該科成績五分。

（三）在答案卷（卡）上書寫或顯示任何足以辨識考生身分之文字或符號者，該科以零分計算。

（四）在答案卷（卡）上書寫任何與答案無關之文字或符號者，扣減其該科成績五分。

十五、同一節次如有二科以上答案卷（卡），應依不同科別分別於該科別之答案卷（卡）作答，違者扣減該節次考試總分三分。

十六、答案卡限以黑色 2B 鉛筆劃記及橡皮擦擦拭，劃線要粗黑、清晰，不可出格，並以讀卡機讀出之成績為準。若不以 2B 鉛筆劃記或擦拭不清或劃線過輕或污損不清，不為讀卡機所接受，其後

果考生自行負責。

- 十七、考生在考試進行中，除因考試題目印刷不清得舉手發問外，其他概不得發問，亦不得要求解釋題意；如答案卷（卡）、題目卷或文具不慎掉落，應舉手通知監試人員後再行撿拾，否則依其情節輕重提報議處。
- 十八、考試時間終了鈴聲響畢後，考生應即停止作答，雙手離開桌面，靜候監試人員處理，違者依下列方式分別論處：
- （一）仍繼續作答者，扣減其該科成績總分五分。
 - （二）經警告制止後仍繼續作答者，扣減其該科成績總分十分。
 - （三）情節重大者，提報議處以加重扣分或該科成績以零分計算。

離場事項

- 十九、考生應於離場前將答案卷（卡）及試題一併繳回，不得攜出試場，違者該科成績以零分計算。
- 二十、考生交卷後，應遵照監試人員指示離開試場，並不得在試場附近逗留或高聲喧譁、宣讀答案，或以其他方式指示場內考生作答，經制止不聽者，該科成績以零分計算。

其他事項

- 二十一、考生撕毀或惡意塗抹試場座位標籤以致無法辨識者，送請本校招生委員會議處。
- 二十二、考生隨身所帶之物品可攜入試場，並應置放於指定位置，違者扣該科成績五分。
- 二十三、考試期間若遇颱風或地震等不可抗力之情事而須延期考試時，除在本校網站公布外，並在電視臺及廣播電臺廣播，不個別通知考生。
- 二十四、考生答案卷（卡）若於考試中或結束後發生意外損毀或遺失，應由現場試務人員立即處理，或由招生委員會議決補救方式，必要時得辦理補考等相關補救措施，考生不得拒絕，拒絕者其該科答案卷（卡）成績以零分計算。
- 二十五、本規則所列扣減違規考生成績之規定，均以扣減各該科成績至零分為限。
- 二十六、因不可歸責於考生之事由或本規則未列出之違規情事或本規則未列而有影響考試公平、考生權益之事項，應由監試或試務人員予以詳實記載，提請本校招生委員會議處。
- 二十七、凡違反本規則並涉及重大舞弊情事者，通知其相關學校或機關依規定究辦，若因此侵害本校權益者，本校將依法提起告訴，追究其賠償責任。
- 二十八、本規則經本校招生委員會決議通過後施行，修正時亦同。

國立臺中教育大學

106 學年度學士班個人申請入學招生**持境外學歷**考生切結書

考生_____報考國立臺中教育大學106學年度學士班個人申請入學招生第二階段指定項目甄試考試，因本人所持之境外學歷證件尚未經貴國駐外館處驗證，故無法於報名時繳驗。

請 貴校同意本人先行參加報名考試，本人同意如獲統一分發錄取，必須於報到註冊時繳交完成 貴國駐外館處驗證之正式畢業證件，如未繳交則取消錄取資格，並不得註冊入學，本人無任何異議。

報考學系（組）	
學測報名序號	
聯絡地址	
連絡電話	
行動電話	
高中學歷	學歷類別： <input type="checkbox"/> 國外學歷，國別：_____（請填寫） <input type="checkbox"/> 大陸 <input type="checkbox"/> 香港 <input type="checkbox"/> 澳門 學校名稱：_____

切結人簽章：_____年____月____日

國立臺中教育大學

106 學年度大學「個人申請」入學招生考試考生成績複查表

考生 科目	學測報名 序號		姓名	
複查科目				
複查得分				
申請日期	年 月 日	報考學系		
		複查人簽章		

(學校存根聯)

國立臺中教育大學

106 學年度大學「個人申請」入學招生考試考生成績複查表

考生 科目	學測報名 序號		姓名	
複查科目				
複查得分				

(學生收執聯)

複查說明：

1. 成績複查僅限第二階段指定項目甄試成績，以申請一次為限，複查成績以是否加總計算有誤、成績登錄是否錯誤為範圍，不得要求告知委員資料，亦不得提出資料重審或重新面試或要求回復評分標準。
2. 申請時間：應於 106 年 4 月 24 日 (星期一) 前以本表提出，郵戳為憑，逾期概不予受理。
3. 申請方式：一律使用本表，各欄應逐項填寫清楚 (粗框線以內各欄請勿填寫)，並檢附回郵信封及本校原成績通知單正本 (驗後連同回覆表寄還)，限時掛號郵寄至「403 台中市西區民生路 140 號教務處註冊組 收」，並於郵寄信封外註明「個人申請成績複查」，資料未齊者 **不予受理**。
4. 複查結果如因成績有異動者，本校除重新更製該生成績單外，並於 106 年 4 月 27 日下午 5 時前以電話通知。
5. 複查結果於 106 年 4 月 27 日寄發書面通知。

國立臺中教育大學105 學年度學雜費收費標準

大學部

系 別	學費	雜費	學雜費合計	電腦實習費	學分費	收費類別
教育學系	15,140	6,270	21,410	367	1000	文
特殊教育學系	15,140	6,270	21,410	367	1000	文
幼兒教育學系	15,140	6,270	21,410	367	1000	文
諮商與應用心理學系	15,140	6,270	21,410	367	1000	文
區域與社會發展學系	15,140	6,270	21,410	367	1000	文
語文教育學系	15,140	6,270	21,410	367	1000	文
英語學系	15,140	6,270	21,410	367	1000	文
臺灣語文學系	15,140	6,270	21,410	367	1000	文
美術學系	15,270	9,570	24,840	367	1100	理
文化創意產業設計與營運學系	15,270	9,570	24,840	367	1100	理
音樂學系	15,270	9,570	24,840	367	1100	理
體育學系	15,270	9,570	24,840	367	1100	理
資訊工程學系	15,270	9,570	24,840	367	1100	理
數位內容科技學系	15,270	9,570	24,840	367	1100	理
數學教育學系	15,270	9,570	24,840	367	1100	理
科學教育與應用學系	15,270	9,570	24,840	367	1100	理
國際企業學系	15,200	8,750	23,950	367	1000	商

備註：

1. 音樂學系學生收音樂個別指導費主修 11,000 元，若僅修副修 0.5 學分則減半收費。輔系主修比照音樂學系收音樂個別指導費。
2. 音樂學系全部學生及修習「鍵盤樂」之學生均需繳納鍵盤維護費 560 元。
3. 依本校學則第 21 條規定，學士班學生延長修業年限期間，每學期修習學分數在十學分以上者，收取全額學雜費；未滿十學分者，除依其所修學分數收取學分費外，並收取雜費，並自 100 學年度(含)以後入學學生開始適用；99 學年度(含)以前入學學生仍適用舊法規定(102 學年度第 4 次校務會議決議)。